Revista municipal
MASQUEFA
batega
Octubre 2012 · núm. 49
www.masquefa.cat

CENTRE DE DIA: CUIDANT LA GENT GRAN

El nou POUM dibuixa la Masquefa que volem per al futur

L'Ajuntament vol el Quart Cinturó per poder portar empreses

AJUNTAMENT DE LA VILA DE MASQUEFA

SABÍEU QUE...

NEIX UN GRUP DE SUPORT A CUIDADORS NO PROFESSIONALS DE PERSONES DEPENDENTS

L'atenció de persones en situació de dependència pot generar en ocasions als cuidadors no professionals que en tenen cura necessitats d'informació, acompanyament, suport psicològic i de relació amb altres persones que es troben en la mateixa situació. Per donar resposta a aquestes necessitats, l'Ajuntament de Masquefa ha posat en marxa un Grup de Suport Emocional i Ajuda Mútua, al qual poden integrar-se tots els cuidadors no professionals que tinguin al seu càrrec persones dependents. El grup el dirigeix un facilitador, una persona llicenciada en psicologia. Amb aquesta iniciativa es vol proporcionar als cuidadors no professionals un espai on puguin rebre informació, orientació, assessorament i suport, i al mateix temps puguin relacionar-se i compartir experiències amb altres persones que viuen la mateixa problemàtica. La finalitat d'aquest Grup de Suport Emocional i Ajuda Mútua és que els seus integrants puguin millorar la seva qualitat de vida i també la de les persones que tenen al seu càrrec.

Els integrants del grup participaran en un total de 10 sessions d'una hora i mitja de durada cadascuna, que tindran lloc els divendres, del 19 d'octubre fins al 21 de desembre. L'activitat es farà a la Sala Petita del Recinte Rogelio Rojo, d'11 del matí a 2/4 d'1 del migdia. Tot i que el període d'inscripcions ja ha finalitzat, els cuidadors no professionals que hi estiguin interessats encara poden apuntar-s'hi adreçant-se al departament de Benestar Social de l'Ajuntament, al Centre Tecnològic Comunitari (avda. Catalunya, 60)

Evitem contagis!

Ara que entrem a la tardor és més freqüent patir malalties com la grip, diarrees, refredats i altres infeccions.

Moltes d'aquestes malalties es poden evitar prenent mesures com ara rentar-se les mans. Aquesta acció redueix la propagació de gèrmens que poden produir des d'un refredat a malalties més greus. Com ho podem fer?

Es recomana el rentat de mans amb aigua i sabó i l'assecat acurat posterior; sempre després de sonar-se, tossir o esternudar, de tocar animals, el terra… i abans dels àpats o després d'anar al servei.

Una altra forma de transmetre microbis és a través de la boca. Cal evitar fer servir la boca com a mecanisme de neteja d'un xumet, cullera, tetina del biberó... I també besar els nens a la boca.

Centre d'Atenció Primària Masquefa
Equip de Pediatria

Edita: Masquefa Impulsa. Fotografies: Arxiu Municipal. Impressió: Casgrafic, SL.
Tiratge: 3.500 exemplars. Imprès en paper ecològic. Dipòsit legal: B-1994-2008

telèfons d'interès

AJUNTAMENT	93 772 50 30
Àrea Serveis Personals	93 772 50 30
Atenció al consumidor	93 772 50 30
Biblioteca	93 772 78 73
Buidatge fosses sèptiques	93 771 73 42
Casal de Joves	93 772 85 21
Centre de Dia	93 772 79 90
CTC	93 772 78 28
Deixalleria/Recollida voluminosos	93 708 60 96
Masquef@ula	93 772 58 23
Policia Local	93 772 60 25
Protecció Civil	670 06 07 18
Ràdio Masquefa	93 772 67 94
ALZINAR	93 772 68 61
AMBULATORI (Masquefa)	93 772 64 34
AMBULATORI (La Beguda)	93 772 52 62
AMBULATORI (Martorell)	93 775 51 03
AMBULÀNCIA	061 / 112
ANAIGUA	93 772 75 32
BOMBERS	112
BUTANO (Martorell)	93 775 18 87
CASAL D'AVIS	93 772 50 07
CDIAP APINAS	93 772 54 54
CONSELL COMARCAL	93 805 15 85
CORREUS	93 775 92 67
CRARC	93 772 63 96
ENDESA avaries i incidències:	800 760 706
EQUIP D'ATENCIÓ A LA DONA	636 365 631
ESCOLA BRESSOL MUNICIPAL LA BALDUFA	93 772 50 11
ESCOLA EL TURÓ	93 772 51 75
ESCOLA FONT DEL ROURE	93 772 74 32
ESCOLA MASQUEFA II	93 772 66 48
ESCOLA VINYES VERDES	93 772 76 27
FARMÀCIA	93 772 53 01
FERROCARRILS CATALANS	93 205 15 15
GAS NATURAL. Distribució.	902 200 850
GUARDIA CIVIL	062
HISENDA (Igualada)	93 804 65 61
HISPANO IGUALADINA	93 804 44 51
HOSPITAL (Martorell)	93 774 20 20
INEM (Martorell)	93 775 10 62
INFORMACIÓ GENERAL	012
JEFATURA TRÀNSIT (BCN)	93 298 65 00
JUTJAT DE PAU	93 772 57 57
LLAR INFANTS MUNICIPAL FRANCESC MATA I SANGHÉS	93 772 50 24
MOSSOS D'ESQUADRA	112
ORGT (Masquefa)	93 775 92 55
ORGT (Piera)	93 472 92 23
PARRÒQUIA SANT PERE	93 772 52 26
POLIESPORTIU	93 772 63 92
REGISTRE PROPIETAT	93 803 11 18
RENFE	902 24 02 02
SANITAT RESPON	902 11 14 44
SEGURETAT SOCIAL (Igualada)	93 804 62 62
SECCIÓ D'INSTITUT DE MASQUEFA	93 772 77 22
TAXI	93 771 60 12
TAXI	600 542 614
TAXI 8 places i adaptat	648 659 009

DIBUIXANT LA MASQUEFA DEL FUTUR

El nou Pla d'Ordenació Urbanística Municipal que està elaborant l'Ajuntament, amb les aportacions dels vilatans, defineix el model de vila per als 20 anys vinents

L'Ajuntament de Masquefa està duent a terme la revisió i l'actualització del Pla General d'Ordenació Urbanística del municipi. Aprovat fa més de dues dècades i mitja, l'any 1986, aquest document ha quedat superat: no s'ajusta a la realitat urbanística consolidada avui a Masquefa, ni tampoc a l'actual marc normatiu.

Per això el Consistori està treballant des de fa temps en un nou Pla d'Ordenació Urbanística Municipal (POUM) que ha de servir per a planificar de manera ordenada com creixerà el municipi, preveient les necessitats i els reptes futurs que tindrem sobre la taula durant els propers 15 o 20 anys.

Es tracta, en definitiva, de dissenyar la Masquefa que volem per al futur. Quins equipaments i serveis seran necessaris per millorar la qualitat de vida dels masquefins i on els posarem? On s'instal·laran les noves empreses? Quin espais ocuparan els nous habitatges i com seran? On farem nous parcs i jardins? Aquestes són algunes de les preguntes que el nou POUM ha d'ajudar a respondre. De fet, el pla dibuixa sobre el mapa de Masquefa reserves d'espai per a aquests i altres usos: zones verdes, zones agrícoles, espais públics, zones de creixement residencial, àrees d'activitat econòmica, zones d'equipaments, comunicacions....en un esforç per avançar-se al futur i endreçar el creixement del municipi perquè sigui sostenible. Al mateix temps el POUM adapta el planejament municipal a les normatives actuals.

Per a fer aquest dibuix de la Masquefa del futur l'Ajuntament ha volgut comptar amb la participació de tothom. Per això fa uns mesos va impulsar un procés de participació ciutadana en què els vilatans, les associacions, els comerços, les empreses i els col·lectius van poder formular les seves propostes i suggeriments i van contribuir així a dissenyar el nou model de vila.

(Continua a la pàgina següent)

EL NOU POUM

ELS REPTES DEL POUM:

MILLORAR LA QUALITAT DE VIDA DELS VEÏNS I INCREMENTAR EL POTENCIAL ECONÒMIC DE MASQUEFA

El nou Pla d'Ordenació Urbanística Municipal vol assentar les bases per avançar cap a una Masquefa sostenible, respectuosa amb el medi natural, diversificada econòmicament, que mantingui la seva identitat pròpia, que millori la comunicació interna i externa i que disposi dels equipaments i serveis que permetin incrementar la qualitat de vida de tots els veïns.
Al mateix temps, marca les línies estratègiques perquè Masquefa pugui explotar tot el seu potencial i assolir un important creixement econòmic. Es tracta de treure profit a la privilegiada situació geogràfica del municipi, que es troba en l'àrea d'influència de la intersecció de l'autopista AP-7 i l'autovia A-2. La futura construcció del Quart Cinturó ha d'enllaçar els municipis amb aquestes carreteres principals i convertir Masquefa en un enclavament òptim perquè hi desembarquin grans empreses dedicades a la logística i la distribució de productes.
Concretament el pla persegueix els objectius estratègics següents:

- ✓ **Afavorir la implantació de noves activitats econòmiques que dinamitzin el municipi i el seu entorn**
- ✓ **Analitzar i estructurar l'oferta de turisme rural i la demanda productiva (industrial i de lleure) del municipi. Definir quin model industrial es vol per al municipi**
- ✓ **Millorar l'accessibilitat i la xarxa de comunicacions del municipi. Integrar els diferents itineraris per a vianants, vehicles i transport públic en coherència amb una nova ordenació de la xarxa viària**
- ✓ **Millorar el tram per on discorre el ferrocarril, afavorint la connectivitat entre les dues parts del municipi actualment partides**
- ✓ **Completar la trama urbana existent, millorant la connexió entre el nucli de Masquefa i les urbanitzacions**
- ✓ **Reconsiderar quantitativament i qualitativament l'oferta urbanística. Definir el model de creixement residencial**
- ✓ **Afavorir la creació d'habitatge social al nucli urbà**
- ✓ **Regularitzar les edificacions en sòl no urbanitzable**
- ✓ **Enllaçar els espais lliures existents, potenciant els recorreguts per a vianants i relacionant-los amb els equipaments actuals i els previstos per al futur**
- ✓ **Potenciar el sistema d'equipaments existent i crear un nou pol d'equipaments que doni servei sobretot a la zona sud de Masquefa. Ubicar petits equipaments en les urbanitzacions**
- ✓ **Dotar de nous espais d'aparcament el casc urbà de Masquefa, relacionats amb la zona d'equipaments**
- ✓ **Protegir al màxim els terrenys lliures de valor agrícola i ecològic, d'interès paisatgístic, i recuperar els camins rurals i els torrents i rieres**
- ✓ **Possibilitar la creació d'equipaments de serveis amb caràcter supramunicipal**

(Ve de la pàgina anterior)

L'avanç del POUM, a exposició pública

Després d'estudiar totes les propostes i d'incorporar les que eren viables, l'Ajuntament ha redactat l'avanç del Pla d'Ordenació Urbanística Municipal, que aquest mes de setembre va ser aprovat en el ple municipal.
Actualment l'avanç del POUM es troba a exposició pública per tal que tothom qui ho vulgui el pugui consultar i, si ho considera oportú, presentar suggeriments. El document el podeu trobar íntegre a la pàgina web municipal (www.masquefa.cat). També podeu consultar els planells informatius que s'han instal·lat a l'edifici de l'Ajuntament (C/ Major, 93).

Un cop estudiats tots els suggeriments que s'estimin, l'Ajuntament actualitzarà el POUM i l'aprovarà inicialment. Posteriorment hi tornarà a haver un procés d'exposició pública durant 45 dies, on tothom podrà presentar les al·legacions que cregui convenients, que després s'estudiaran i es contestaran una per una, per poder redactar posteriorment el document per a l'aprovació provisional. Finalment, aquest document es trametrà a la Comissió d'Urbanisme de la Generalitat, que és l'administració que té l'última paraula i la que l'ha d'aprovar de manera definitiva. Totes les fases del procés són avaluades pels organismes superiors (Medi Ambient, Urbanisme, ACA...), que aniran marcant les pautes per a redacció del POUM.

Plànol de proposta general

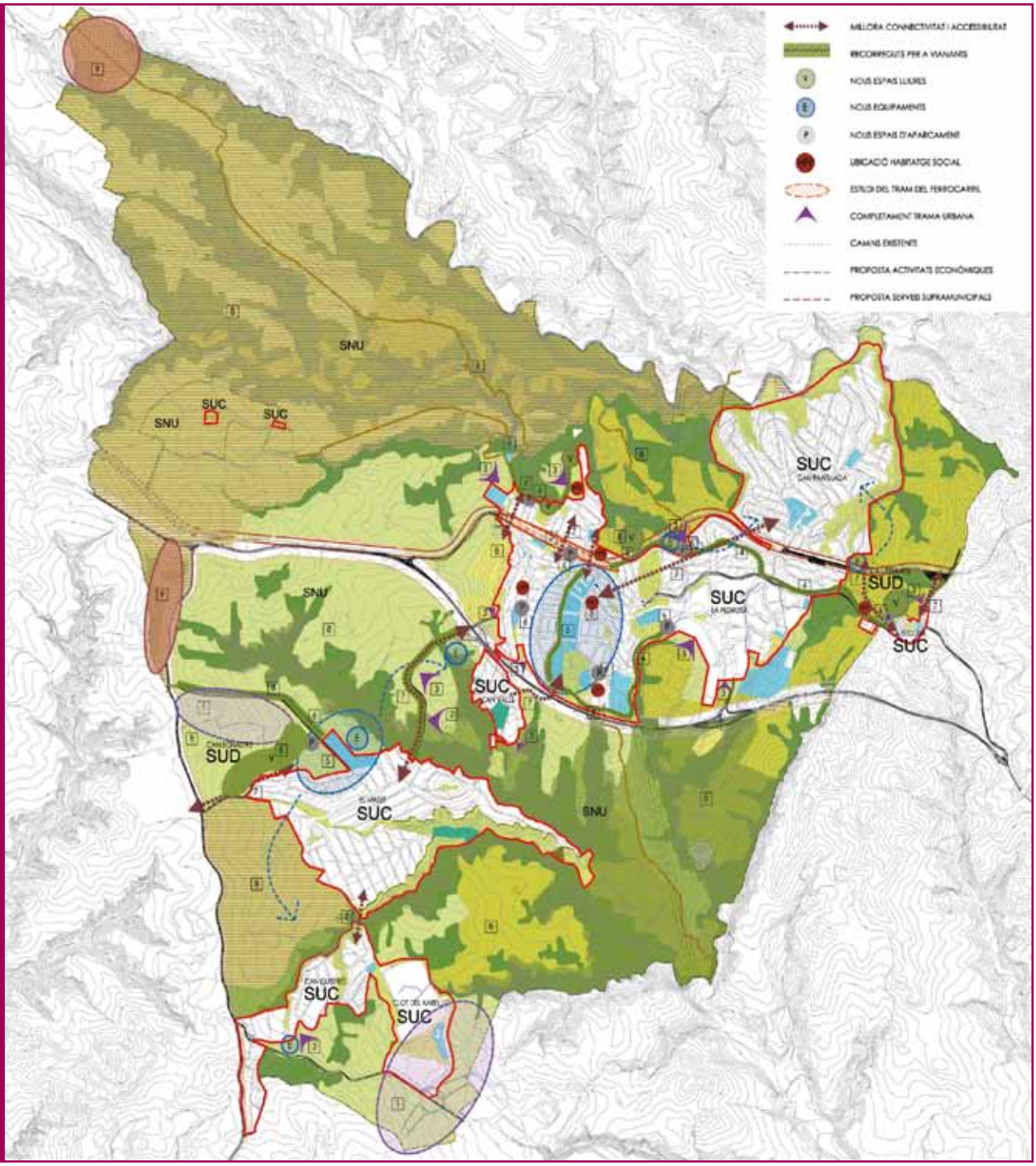

Auto Electric e Inyección Marino, S. L.

BOSCH Service

Bosch Car Service

Injecció de Gasolina · Injecció Dièsel · Electricitat/Electrònica · Encès · Equips de so · Pneumàtics · Frens, ABS, ESP · Mecànica de manteniment · Mecànica motor · Pre - ITV · Sistemes de Refrigeració · Diagnosis Electrònica

Crta. Martorell - Capellades Nº 19
Nau 2 Pol. Ind. La Pedrosa
08783 MASQUEFA (Barcelona)
Tel.: 93 772 53 29 · Mòbil: 636 75 47 17 · Fax: 93 708 62 15
info@tallermarino.com · www.tallermarino.com

dissenyapunt
disseny gràfic - publicitat - impremta digital
LA TEVA SOLUCIÓ GRÀFICO-CORPORATIVA
CALENDARIS PERSONALITZATS
PLASTIFICACIONS
ENCUADERNACIONS
BANDEROLES
SENYALÈTICA
RETOLACIÓ
PERSONALITZACIÓ DE SAMARRETES
MARCATGE DE VEHICLES
REVELAT INSTANTANI DE FOTOGRAFIES
FOTOGRÀFIES DE CARNET
Major, 59 · 08783 Masquefa · BARCELONA
Tel./Fax. 93 772 61 15 · Mòbil. 670 51 93 46
info@dissenyapunt.com · www.dissenyapunt.com

SERRALLERIA JMG
Jonatan Merchán
c/ Dídac Toldrà, 31 · 08783 MASQUEFA
serralleriajmg@hotmail.com
Tel.: 678 609 348 · Fax: 93 772 61 15
Especialistas en todo tipo de:
Motorización de puertas · Barandillas · Trabajos inoxidable · Estructuras metálicas Cerramientos Puertas · Rejas · Escaleras metálicas Motorización de puertas · Barandillas · Trabajos inoxidable · Estructuras metálicas · Puertas Cerramientos · Rejas · Escaleras metálicas

UNA INFRAESTRUCTURA CLAU

L'Ajuntament reclama que es faci el Quart Cinturó per poder atraure grans empreses a Masquefa

Només 7 quilòmetres separen Masquefa de consolidar-se com un importantíssim pol d'atracció de grans empreses. Els 7quilòmetres del tram del Quart Cinturó que ha d'unir el municipi amb Abrera i que ens deixarà a només 20 minuts de Barcelona. Diverses multinacionals ja estan interessades a implantar-se al polígon del Clot del Xarel·lo i en la zona on està prevista la seva futura ampliació, però condicionen la seva arribada al Quart Cinturó. En un context marcat per l'atur, l'Ajuntament no està disposat a deixar passar aquesta oportunitat i reclama a Madrid que no esperi més per construir la carretera. La Generalitat també es fa seva la reivindicació i pressionarà perquè l'obra es desencalli.

L'alcalde, Xavier Boquete, va aprofitar la visita que el Conseller d'Empresa i Ocupació de la Generalitat va fer aquest setembre a Masquefa per demanar-li que reclami a Madrid la construcció del Quart Cinturó. El conseller va recollir la petició i va subratllar que aquesta infraestructura és també "una prioritat" per a la Generalitat i que ja estan treballant per aconseguir que Madrid, l'òrgan que en té la comptència, faci la inversió com abans millor. "Estem totalment alineats amb aquesta demanda i estem fent les gestions perquè l'administració responsable tiri endavant el Quart Cinturó, que és clau per a Masquefa, l'Anoia i Catalunya", va afirmar Mena.

Masquefa reclama el tram del Quart Cinturó que uniria la població amb Abrera, on hi ha l'accés a l'A-2 i l'AP7. Es tracta d'un tram de 7 quilòmetres, pressupostat en uns 35 milions d'euros, que permetria reduir de 25 a 4 minuts l'accés actual amb aquestes dues vies de comunicació, que ara es fa per una carretera secundària. "Estem entre l'AP-7 i l'A-2, som un territori tapat i el Quart Cinturó ens posaria a primera línia, a mig camí entre Tarragona i l'Àrea Metropolitana i amb grans perspectives de desenvolupament industrial", va afirmar l'alcalde.

Boquete també va traslladar al conseller l'interès que han mostrat diverses empreses d'implantar-se a Masquefa. La mateixa multinacional alemanya ALDI Supermercats -que el 2010 ja va posar en marxa al polígon del Clot del Xarel·lo un Centre Logístic de 97.000 metres quadrats, resultat d'una important inversió de 58 milions d'euros- preveu augmentar la seva xarxa de botigues i, per tant, l'activitat a les instal·lacions de Masquefa. A aquest interès s'hi suma el d'altres grans empreses dels sectors de la logística, l'automòbil, la moda, la química-farmacèutica o les telecomunicacions.

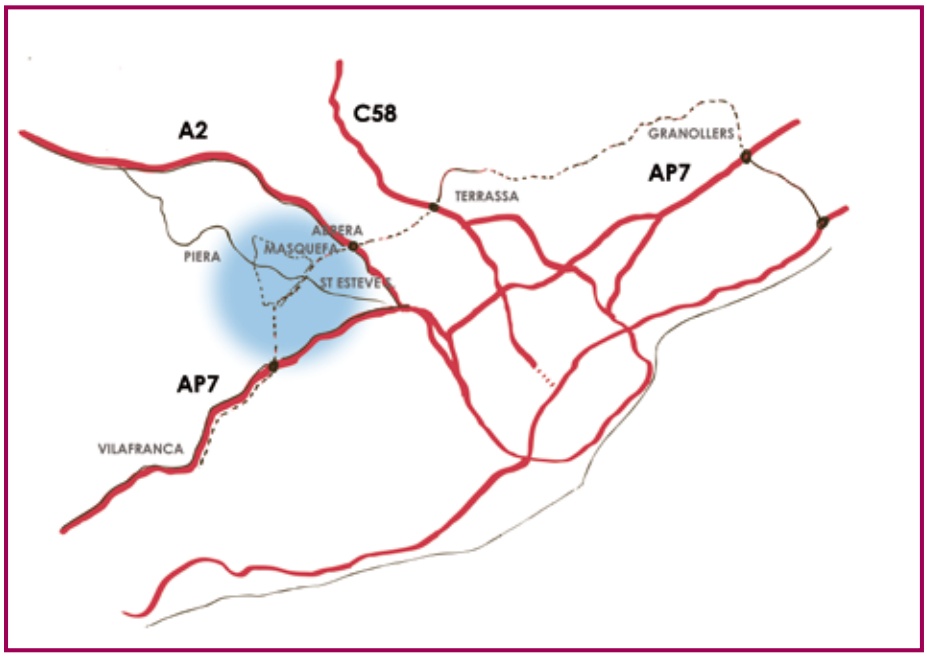

L'actual polígon del Clot del Xarel·lo, amb una dimensió total d'11 hectàrees, compta encara amb una parcel·la per comercialitzar. A més, l'Ajuntament preveu ampliar-lo amb una segona zona industrial que podria posar unes altres 25 hectàrees de sòl industrial a disposició d'empreses que requereixin de grans superfícies. Aquesta zona industrial es troba en una situació geogràfica privilegiada, a menys de 30 quilòmetres de Barcelona, gaudeix d'unes dimensions especialment atractives per a les grans empreses, i ofereix sòl industrial a preus competitius.

L'Ajuntament no desenvoluparà tot el nou polígon de cop, sinó que l'anirà fent a mesura que s'arribi a acords amb empreses. Tal i com ja va succeir amb l'arribada d'ALDI Supermercats, l'objectiu és fer un "vestit a mida" de les necessitats de les empreses.

En la seva visita a Masquefa, el conseller Francesc Xavier Mena va visitar les instal·lacions d'ALDI i també es va reunir amb una representació d'empresaris i industrials.

CLAUS PER AFRONTAR UNA ENTREVISTA DE FEINA

L'entrevista de feina és sovint l' última fase del procés de recerca d'un lloc de treball, el moment en què defensem la nostra candidatura en persona, en què l'empresa coneix qui hi ha darrera del currículum.

L'entrevista permetrà a l'empresa obtenir informació per a la presa de decisions final. Voldran saber de nosaltres diverses coses: les nostres competències professionals, la capacitat que tindrem d'integrar-nos en un entorn de treball (com encaixarem amb els nostres companys i companyes de feina) i també quin són els nostres hàbits laborals i els valors que tenim en relació al món del treball.

"Les paraules diuen moltes coses de nosaltres, però la nostra actitud, la nostra imatge, els nostres gestos, en diuen encara més"

És clau, doncs, que tinguem molt clar què és el que nosaltres oferim a l'empresa i com li podem transmetre. Cal tenir en compte que les paraules diuen moltes coses de nosaltres, però la nostra actitud, la nostra imatge, els nostres gestos, en diuen encara més. Els experts en comunicació indiquen que entre un 60 i un 70% d'una conversa s'expressa mitjançant la comunicació no verbal, o sigui, sense paraules. És important, doncs, que en una entrevista cuidem molt la nostra imatge (estil de vestir, pentinat, perfums, maquillatge...), l'expressió del rostre, la postura que adoptem, la veu, el tacte, la proximitat amb el nostre interlocutor, els gestos (sobretot amb les mans), les mirades i també els silencis. Aquest tipus de comunicació és difícil de controlar perquè no sempre som conscients de tots els factors, però saber-ho, ajuda a adonar-se'n de coses que es poden controlar.

Perquè una entrevista sigui un èxit s'ha de preparar, la qual cosa no vol dir aprendre's de memòria tot un seguit de respostes que creiem que a l'empresa li agradarà sentir. Vol dir que hem de tenir clars quins són els nostres punts forts i els nostres punts febles. Tots hem aconseguit feines per a les quals hi havia una altra persona que potser en sabia més, o tenia més experiència, però l'empresa es va decantar per nosaltres perquè va pensar que seríem el més adient per al lloc de treball. Si coneixem bé els nostres punts forts, hem d'aconseguir que, en sortir de l'entrevista, també els tingui clars la persona que ens ha entrevistat. I, si coneixem els nostres punts febles, hem d'intentar contrarestar-los quan l'empresa els posi de manifest.

Un altre factor que ens farà anar més segurs a l'entrevista i ens ajudarà a saber quins dels nostres punts forts són els millors per a la feina a la qual optem, és tenir informació de l'empresa. Avui és bastant senzill trobar aquesta informació, ja que pràcticament totes les empreses tenen presència a la xarxa. En relació a la xarxa també és bo saber què poden trobar les empreses si busquen informació sobre nosaltres. Un exercici pràctic és 'googlejar' el nostre nom i veure els resultats que ens ofereix internet; d'aquesta manera si detectem alguna informació que no volem que sigui pública la podrem eliminar.

Per a més informació relacionada amb l'entrevista de feina, podeu consultar el web del Servei d'Ocupació de Catalunya (http://www.oficinadetreball.cat/socweb/export/sites/default/socweb_ca/ciutadans/orientacioTrobarFeina/entrevista.html).

També podeu venir al Taller sobre l'entrevista de feina que el Servei d'Ocupació de Masquefa organitzarà el dia 13 de desembre, de 10 a 12, al Centre Tecnològic Comunitari.

Cal CuineR
Restaurant
Menú de dimarts a divendres migdies
10,50€
Pa, aigua, vi o refresc i café inclós
Divendres nits, dissabtes i diumenges
carta
C/ Doctor Jover, 12 baixos
08783 Masquefa (Barcelona)
Tel. 93 506 66 57 · calcuiner@gmail.com

EXCAVACIONS, PISCINES I CONSTRUCCIONS
IÑAKI PEREA
• Excavacions i Miniexcavacions
• Piscines de fibra
• Neteja de parcel.les
• Construccions i reformes en general
c/Abrera, 3 Bústia 157 · 08783 Masquefa
Tel. 93 778 83 94 · Mòbil 610 205 798
i.perea.exca@hotmail.com

llarifinestra
TANCAMENTS EXTERIORS - PVC I ALUMINI
MALLORQUINES - MOSQUITERES
MAMPARES BANY - TANQUES I JARDÍ
BALLESTES - REIXES - BARANES - PERSIANES
MOTORS - SOSTRES - TENDALS - CORTINES
ENROTLLABLES, VENECIANA, ALUMINI I FUSTA
Major, 18 · 08783 Masquefa
Tel: 93 772 67 40

Masquefa i Vilanova uneixen esforços per a estimular l'activitat empresarial i reactivar l'economia

L'Ajuntament de Masquefa col·laborarà amb el de Vilanova del Camí per impulsar conjuntament actuacions que potenciïn els serveis als emprenedors i les empreses i contribueixin a reactivar l'economia. Aquesta col·laboració es vehicularà mitjançant el Centre Tecnològic Comunitari de Masquefa, en funcionament des del 2009, i el nou Centre d'Innovació de la Conca d'Òdena, un centre de serveis a les empreses que està a punt d'iniciar la seva activitat a Vilanova. Ambdós centres treballaran en xarxa i compartiran recursos per a oferir més i millors serveis en l'àmbit de la promoció econòmica.

En la signatura del conveni, l'alcalde de Masquefa, Xavier Boquete, va emmarcar l'acord en la voluntat "de millorar els serveis i a la vegada evitar duplicitats innecessàries en temps de crisi". Va qualificar aquesta nova col·laboració com "un pas més en la vocació supramunicipal" del Centre Tecnològic Comunitari. De fet, el CTC s'ha convertit en un referent per a d'altres municipis que volen promoure equipaments similars. Al mateix temps atrau un volum important d'usuaris d'arreu de l'Anoia i d'altres comarques veïnes com l'Alt Penedès i el Baix Llobregat.

El CTC acull el Servei d'Ocupació Municipal i aglutina en un mateix espai tots els serveis que l'Ajuntament ofereix en els àmbits de l'emprenedoria, la formació, l'ocupació, les TIC i el benestar social. Disposa de l'espai de formació i d'ús lliure de les TIC Masquef@ula, del viver d'empreses Masquef@ctiva, d'un hotel d'entitats i d'un pioner espai amb material tecnològic adaptat per a persones amb tot tipus de discapacitat psíquica, física o sensorial, les quals poden fer formació o usar les TIC conjuntament amb la resta d'usuaris.

L'alcalde de Vilanova, Joan Vich va agrair la col·laboració de Masquefa i del CTC, del qual va dir que "gaudeix de prestigi i ens aportarà una experiència molt útil" per a posar en marxa el seu centre.

Tots dos centres col·laboraran en l'assessorament a empreses, promouran conjuntament accions de dinamització empresarial, organitzaran jornades d'emprenedoria i fomentaran la col·laboració i l'associacionisme entre les empreses. També crearan espais de trobada empresarials, donaran suport en la creació de nous negocis i ajudaran en la consolidació de les noves empreses. A més, oferiran assessorament en noves tecnologies, impulsaran accions de formació, fomentaran l'ocupació i cooperaran amb altres administracions supramunicipals. Així mateix treballaran plegats per oferir recursos a les persones amb discapacitat, un dels col·lectius amb més dificultats a l'hora d'accedir al món laboral.

Aquest acord s'emmarca en la voluntat de l'Ajuntament de Masquefa d'aprofitar el potencial del CTC i sumar esforços amb altres Ajuntaments per treballar per a la dinamització econòmica del territori. En aquest sentit, Masquefa ha liderat, conjuntament amb Igualada, Vilanova del Camí i Piera, la petició d'una subvenció conjunta al govern de Madrid per impulsar nous programes.

El 10 i 11 de novembre, tercer Mercat Medieval

El cap de setmana del 10 i 11 de novembre se celebrarà a Masquefa el tercer Mercat Medieval. Està previst que s'instal·lin al jardí de davant del CTC una vintena de parades de productes i articles artesans (alimentació, llaminadures, roba i complements, bijuteria i perfumeria, entre altres sectors). Dissabte el Mercat Medieval estarà obert de les 11 del matí a les 9 del vespre, i diumenge de les 11 a les 8. Tots dos dies hi haurà diverses representacions de personatges de l'època que faran que els visitants viatgin al passat. El Mercat Medieval l'organitza l'Ajuntament amb la col·laboració de l'empresa Tallaferro. Trobareu el programa a www.masquefa.cat

Dignificar les urbanitzacions, una prioritat

Després d'haver asfaltat tots els carrers de Can Quiseró l'any 2010, i d'haver completat recentment les obres d'urbanització de Can Valls, l'Ajuntament de Masquefa continua treballant per dignificar totes les urbanitzacions del municipi i garantir que disposin de tots els serveis bàsics. Ara el Consistori té previst abordar els treballs d'urbanització del Maset, que vol iniciar com abans millor, el 2013. Amb el projecte de reparcel·lació pràcticament enllestit, i amb l'aprovació en breu de la requalificació de les zones verdes, les obres estaran ja a punt per a començar i els representants municipals es reuniran properament amb els propietaris del Maset per acordar la fórmula més adequada per a executar els treballs.

Les darrers obres de millora que s'han dut a terme en el marc del projecte de l'Ajuntament per a dignificar les urbanitzacions han estat les de Can Valls (a les fotografies). S'hi han fet tots els carrers nous, s'hi ha instal·lat una nova xarxa d'aigua potable i una nova xarxa de clavegueram connectada a la depuradora, s'hi ha soterrat la línia elèctrica i també s'hi ha col·locat un nou enllumenat. A més s'ha eixamplat el corraló que connecta amb el camí que porta fins al centre urbà -que s'ha fet de doble sentit- i s'ha construït una nova pista poliesportiva.

A la venda cinc parcel·les municipals per a vivendes unifamiliars

L'Ajuntament de Masquefa va adjudicar una de les sis parcel·les de la seva propietat que té a la urbanització de Can Valls en la subhasta pública que va convocar abans de l'estiu. Ara les cinc parcel·les que van quedar desertes en la subhasta es posen a la venda. Es tracta de parcel·les on s'hi poden edificar vivendes unifamiliars. Amb unes dimensions entre 450 i 650 metres quadrats, els cinc solars tenen un preu de licitació de 120,68 euros per m2, el qual inclou els costos d'urbanització. Per a més informació podeu adreçar-vos als Serveis Territorials de l'Ajuntament (C/ Doctor Jover, 4).

Les multes per abocaments incontrolats s'eleven fins als 6.000 €

Mà dura amb els abocaments incontrolats. Davant els abocaments incontrolats de residus que alguns veïns incívics duen a terme en diversos indrets del municipi, saltant-se l'ordenança municipal, l'Ajuntament de Masquefa ha incrementat el control per a perseguir aquesta incomprensible pràctica i també ha augmentat les multes per als infractors, que a partir d'ara podran arribar fins als 6.000 euros. Les darreres setmanes la Policia Local ja ha obert diversos expedients a alguns veïns. El Consistori apel·la a la col·laboració ciutadana i insta els ciutadans que siguin testimonis d'abocaments incontrolats a denunciar-ho a la Policia Local (93 772 60 25). A més d'un greu perjudici per al medi ambient, els abocaments incontrolats comporten també un elevat cost per a les arques municipals i, en definitiva, per a la butxaca de tots els masquefins, ja que saturen el servei de recollida de residus i obliguen a destinar-hi més recursos.

L'Ajuntament recupera un antic pou de la Rojo

L'Ajuntament ha recuperat un antic pou que havia subministrat aigua a la Fàbrica Rogelio Rojo i que es trobava en desús des de feia molts anys. Amb l'aigua que ara s'obté d'aquest pou es poden regar el jardí del CTC i la resta de parcs i jardins del municipi, amb la qual cosa s'obté un important estalvi econòmic, ja que l'Ajuntament no ha de comprar aquesta aigua a la companyia. També s'ha recuperat un antic dipòsit d'aigua amb capacitat per a 150.000 litres, que ara emmagatzema l'aigua procedent del pou. La recuperació del pou i del dipòsit formen part de les obres de reforma que l'Ajuntament ha dut a terme al pati de la Rogelio Rojo i que han consistit a instal·lar-hi una nova pavimentació, enderrocar algunes edificacions obsoletes i construir un nou accés adaptat. Les obres no han comportat cap cost per a l'Ajuntament, ja que s'han finançat en la seva totalitat amb una partida de 300.000 euros que el grup de CiU va aconseguir amb una esmena als Pressupostos de l'Estat. Aquest ajut era finalista i el seu atorgament estava condicionat a que es destinés exclusivament a aquesta inversió, amb la qual s'ha pogut dignificar un espai emblemàtic.

Compromís de la Generalitat a col·laborar amb el CRARC

El director general de Medi Natural i Biodiversitat de la Generalitat, Josep Escorihuela, va visitar el Centre de Recuperació d'Amfibis i Rèptils de Catalunya (el CRARC de Masquefa), un equipament únic a l'estat en la rehabilitació d'aquests animals i un dels pocs que hi ha a tot Europa. Escorihuela va elogiar la tasca del centre i va mostrar el compromís de la Generalitat de col·laborar amb el CRARC. Va anunciar que el Govern signarà un conveni a tres bandes, amb l'Ajuntament i la Diputació, en què s'estipularan els termes concrets d'aquesta cooperació econòmica. El CRARC acull i rehabilita una gran varietat d'animals que hi arriben ferits. També fa una important tasca educativa, sensibilitzadora i de recerca.

Canvi de gas propà a gas natural

Les obres per adaptar l'actual xarxa de subministrament de gas líquid propà al subministrament de gas natural encaren la recta final. A més, està previst que entre el desembre i el gener la companyia Gas Natural –encarregada del servei- contactarà amb els veïns que avui usen gas líquid propà per procedir a adaptar les seves calderes perquè puguin utilitzar gas natural. Aquests treballs no tindran cap cost econòmic per als veïns: l'Ajuntament ha arribat a un acord amb la companyia perquè assumeixi la despesa de l'adaptació de les calderes. El canvi a gas natural, una energia molt més neta i segura, suposarà un benefici per al medi ambient i una millora en el servei. A més, en ser més econòmic, l'ús de gas natural també es traduirà en una rebaixa en la factura per als consumidors.

Pintades al carrer, un acte vandàlic que ens costa diners a tots

L'Ajuntament lamenta que últimament hagin proliferat les pintades amb esprais als carrers, en equipaments públics i propietats privades del municipi, i alerta que aquesta incívica actitud acaba repercutint en la butxaca de tots els masquefins, ja que obliga a fer una elevada i innecessària despesa per a netejar-les, impedint destinar aquest recursos a altres necessitats dels veïns. Davant d'aquesta situació, la Policia Local ha intensificat la vigilància per a evitar que es produeixin noves bretolades. L'Ajuntament fa una crida a la col·laboració ciutadana i demana a les persones que siguin testimonis de pintades i altres actes vandàlics a la via pública que ho comuniquin d'immediat a la Policia Local (93 772 60 25) perquè es pugui procedir a la identificació dels autors i a la seva denúncia davant del jutge.

Anuncia't a la Batega

L'aparador que es veu a totes les cases de Masquefa

Truca al 93 772 61 15/670 51 93 46

UN DIA AL CENTRE DE DIA

Un cop de mà en la vida quotidiana: els tallers que la gent gran i les persones dependents fan al centre, amb el suport d'un equip de professionals, els ajuda a mantenir les capacitats per poder continuar vivint a casa, en el seu entorn familiar habitual

El Joan Padró i l'Eulàlia Sabi arriben al Centre de Dia de Masquefa a primera hora del matí. Al matrimoni l'acompanya el seu fill Ramon. El Joan, de 90 anys, i l'Eulàlia, de 88, són usuaris del centre des que va obrir portes. "Ens en vam assabentar i ens va semblar una bona idea", diu el Ramon. Un any i mig després, li sembla "una idea encara millor". "Aquí reben l'atenció d'uns professionals que saben exactament el que els cal, i fan activitats que els ajuden a mantenir les seves capacitats", explica. "Quan són a casa, es passarien l'estona asseguts al sofà mirant la tele, i això no els ajuda en res: perdrien molt".

El Centre de Dia, titularitat de l'Ajuntament, és un servei per a la gent gran i les persones amb dependència. Durant unes hores al dia participen en activitats que potencien la seva autonomia personal i social i que els

(Continua a la pàgina següent)

(Ve de la pàgina anterior)

ajuden a poder continuar fent les tasques bàsiques del dia a dia. Després tornen al seu domicili. "Es tracta d'un suport perquè puguin continuar vivint a casa seva, en el seu entorn familiar habitual, que és on la majoria de persones se sent millor, i retardar al màxim l'ingrés en una residència, si és que acaba sent necessari", explica la directora del centre, Menchu Vélez, qui lidera un equip format per dues auxiliars en geriatria, una psicòloga, una fisioterapeuta, una treballadora social, una infermera i una integradora social.

Ara que disposen de places concertades, el Joan i l'Eulàlia van al centre de dilluns a divendres tot el dia, des que obre portes al matí i fins que tanca a la tarda. El servei, però, ofereix també altres modalitats horàries en funció de les necessitats dels usuaris.

Quan entren a les instal·lacions del Passatge Montserrat, número 1, el Joan i l'Eulàlia són rebuts per la Toñi, una de les auxiliars en geriatria. "Joan, quin dia de la setmana és avui?", pregunta. "Eulàlia, en quin mes estem?". "En quin poble ens trobem?". "Això els ajuda a mantenir la noció del temps i l'espai", m'explica. Després, la Lorelei, una altra de les auxiliars geriàtriques, comença el repàs de la premsa mentre van arribant més usuaris: l'Antonio, la Inés i la Maria. Els llegeix alguns titulars: "Revoltes al món islàmic per un vídeo que blasfema Mahoma", "Shakira i Piqué anuncien que seran pares", "S'incrementen les inspeccions als britànics més adinerats"... L'activitat de seguida desperta l'interès i els comentaris dels usuaris, que d'aquesta manera estableixen conversa amb la cuidadora i entre ells.

L'estimulació cognitiva continua amb un taller amb la psicòloga del centre, la Laura. Tots reunits al voltant d'una taula fan diversos exercicis: identificar i seleccionar alguns objectes en una fitxa, dir noms de fruites sense repetir-los, noms de dones, de pobles... I també encertar les endevinalles que els formula la psicòloga: "animal domèstic, que té bigotis ... i fa 'miau'". 'Un gat', diuen. Avui, l'Eulàlia s'ha incorporat al taller d'estimulació cognitiva una mica més tard. La Toñi la pres a la dutxa, un altre dels serveis que ofereix el centre. Després serà al Joan a qui li faran la higiene.

L'objectiu del taller és treballar diverses àrees del cervell, "l'atenció, el raonament, el judici, la memòria". Quan un usuari ingressa al Centre de Dia se li fa una valoració psicològica inicial per veure les seves necessitats concretes i dissenyar-li un pla d'atenció personalitzat. Cada sis mesos es fa una valoració de seguiment per ajustar el pla. A més el contacte diari permet estar atents a la seva evolució "i canviar la medicació o qualsevol altre aspecte del pla, o derivar l'usuari a un altre recurs assistencial si és el cas".

Entre exercicis i endevinalles s'han fet quarts de dotze. És l'hora d'abordar la part física. Comença el taller de psicomotricitat. El Joan, l'Eulàlia i la resta d'usuaris treballen ara les articulacions, els músculs, la gesticulació, la coordinació, el ritme. Asseguts fent una rodona, fan alguns exercicis suaus: mouen una espatlla, l'altra, estiren els braços, els dits, aixequen un peu, l'altre, tots dos alhora, mantenen les cames elevades, fan ritmes picant amb les mans i els peus... També entren en escena una pilota medicinal i alguns cèrcols.

I després de l'activitat física, és el moment d'agafar forces amb el dinar. Avui, pasta a la napolitana, pollastre al forn amb patates, i fruita. La dieta la prescriu el metge de capçalera d'acord amb les necessitats dels usuaris, i la supervisa la infermera. Les responsables del centre també administren la medicació als usuaris que en prenen, amb la supervisió de la infermera.

Acabat l'àpat, L'Eulàlia acluca els ulls al sofà, mentre el Joan mira les notícies a la tele, i la Toñi i la Lorelei continuen atenent els usuaris: hidratant-los la pell o fent-los la manicura. La tarda comença amb una passejada pel poble amb alguns

Places subvencionades: un ajut per anar al centre

El Centre de Dia és una aposta de l'Ajuntament -que fa un esforç econòmic per a mantenir-lo en funcionament- per a millorar la qualitat de vida de la gent gran i les persones amb dependència. Per garantir l'accés al servei a tothom, l'Ajuntament ha subscrit un conveni amb l'Institut Català d'Assistència i Serveis Socials, gràcies al qual el Centre de Dia ofereix un total de 10 places concertades, és a dir, subvencionades per la Generalitat, de les quals encara en queden de lliures. El Consistori fa una crida a les famílies perquè optin a les places concertades vacants i, d'aquesta manera, es pugui garantir la viabilitat econòmica del centre assistencial.

Les places concertades es reserven per a les persones que ja han elaborat el Programa Individual d'Atenció de la Llei de la Dependència. Els beneficiaris del PIA que vulguin ser usuaris del Centre de Dia poden adreçar-se al Departament de Benestar Social de l'Ajuntament perquè li facin les modificacions corresponents al PIA per tal que l'ajut que rep de la Llei de la Dependència el pugui destinar a pagar parcialment o totalment una plaça concertada. L'import a pagar depèn de la capacitat econòmica de la persona beneficiària i del seu grau de dependència.

D'altra banda, les persones grans dependents que no disposin de cap ajut de la Llei de la Dependència també poden adreçar-se al Departament de Benestar Social, on se'ls informarà dels requisits per optar a aquestes ajudes i els tràmits corresponents. Poden contactar amb la treballadora social, demanant cita prèvia al Centre Tecnològic Comunitari (avinguda Catalunya, 60) o trucant al 93 772 78 28.

El Centre de Dia de Masquefa, que també disposa de places privades, es troba al Passatge Montserrat, número 1. El telèfon és el 93 772 79 90.

dels usuaris, entre ells el Joan i l'Eulàlia. Al parc trobaran coneguts amb qui petaran la xerrada. De tornada al centre, el Joan, l'Eulàlia i tots els companys berenen i participen en un taller de manualitats. Uns pinten dibuixos. Altres retallen rodones en cartolines i les enganxen. També n'hi ha que fan boles amb paper de seda. "Així podem treballar el pols i la mobilitat de les mans...".

Falta poc per tancar quan apareix un dòmino sobre la taula. A més de passar una bona estona, l'activitat els permet reconèixer els números i treballar el càlcul i l'atenció. En Ramon torna a entrar per la porta. El temps passa volant i s'ha fet l'hora de plegar. El Joan i l'Eulàlia s'acomiaden de les cuidadores professionals. Hi ha somriures, bromes i abraçades entre uns usuaris que agraeixen l'atenció rebuda i unes cuidadores que, a més de professionalitat, traspuen vocació.

L'endemà tot tornarà a començar. Hi haurà més activitats: musicoteràpia, tallers d'escriptura, d'estimulació cognitiva, de psicomotrocitat, sessions de fisioteràpia, sortides lúdiques... I molts dels usuaris es retrobaran. Són com una família. "El fet de ser un centre petit, amb una capacitat màxima de 15 places, ens permet oferir un plus de qualitat, una atenció a mida", afirma la Menchu, la directora.

CAN BONASTRE WINE RESORT
TRÍBIA RESTAURANT
Obrim de dijous a diumenges
Menú del dia 27€ dijous i divendres
dissabtes i diumenges
Menú pica pica + arròs
30€ begudes i postre inclòs
Vermuts a Can Bonastre 15€ (la parella)
Carretera. B-224 km13,2 | 08783 Masquefa
Hotel 93 772 87 67 | Bodega 93 772 61 67

Psicologia d'adults MIREIA CASTELLS
Col.legiada núm. 17.348
Ansietat - Atacs de pànic - Pors i fòbies específiques
Estrès postraumàtic - Trastorns de l'estat d'ànim - Depressió - Procés de dol
Problemes adaptatius, estrès psicològic i dificultats per afrontar els canvis
Teràpia de parella - Problemes sexuals - i altres.
1ª Consulta Informativa Gratuïta
Tel. 617 96 75 74
Centre Tecnològic Comunitari
Av. catalunya, 60 - 08783 Masquefa (BCN)
contacte@psicologiamcastells.com
www.psicologiamcastells.com

Ràdio Masquefa (91.6 FM) inicia temporada i estrena web

L'emissora municipal Ràdio Masquefa, al 91.6 del dial, ha iniciat la nova temporada. La principal novetat de la graella és el programa 'Indigen', un espai dedicat a la música 'indie' produït pel mateix equip que ara fa dues temporades s'encarregava del programa 'Makinaria'.
L'emissora potencia aquesta temporada el magazine diari 'L'autobús', un programa que tracta l'actualitat local i general i que ja està plenament consolidat. Conduït pel director de Ràdio Masquefa, Dario Muhi, el programa 'estrella' de l'emissora compta amb la participació dels contertulians Carmen Romero, Carlos Rostand, Virgínia Fernández, Julián Tejero i Julio Arbós. Ells són alguns dels quinze col·laboradors que donen suport a l'emissora aquest curs.
La ràdio també consolida la seva aposta pel públic juvenil, amb dos programes fets per joves i per a joves: 'OD Rap' i 'Young Wave', que la temporada passada ja van tenir una gran acollida. Tots dos espais els produeixen joves que han participat en tallers de ràdio organitzats per l'emissora. També mantenen el seu protagonisme els espais musicals, amb la continuïtat dels programes 'Entrades exhaurides' (dedicat a la música pop i rock), 'Dance Floor' (música disco) i 'El Palc' (música clàssica).
D'altra banda, l'actualitat arriba als oients de la mà de l'informatiu setmanal '91.6 Notícies' i els butlletins diaris. També es pot seguir en directe el ple municipal, cada segon dijous de mes, el qual es reemet l'endemà a la tarda.

Programació a la carta

La gran novetat de la temporada és l'estrena de la nova pàgina web de l'emissora (www.radiomasquefa.com), que permetrà als oients escoltar els programes online a l'hora que vulguin i des d'on vulguin. L'espai web recull altres continguts, com ara les notícies més destacades, i ofereix als usuaris la possibilitat de personalitzar-se la pàgina amb les seves seccions preferides.
Aquesta temporada Ràdio Masquefa també incrementa la seva presència a les xarxes socials. Així, a més de mantenir el Facebook, incorpora el Twitter. A més, farà un esforç per augmentar la participació dels vilatans: sortirà regularment al carrer per fer sentir la seva veu en temes d'interès local i general.

Mercat setmanal amb fins socials a Can Quiseró

L'Associació de Propietaris de Can Quiseró ha posat en marxa un mercat setmanal a l'aire lliure amb productes i articles d'alimentació, roba i artesania, entre altres. El mercat té lloc cada diumenge al matí a la pista de davant del local social de la urbanització, i compta amb paradistes de Masquefa i localitats veïnes. Amb aquest mercat setmanal, l'associació també persegueix un rerefons social, ja que destina el 5% de la quota que paguen els paradistes a l'Associació del Grup de Voluntaris de Masquefa perquè comprin aliments bàsics i productes de primera necessitat per a les famílies amb menys recursos. Amb la resta dels diners l'associació organitzarà noves activitats socials, culturals i esportives, a més de destinar-ne una part a pagar la hipoteca del local social.

Campanya de vacunació contra la grip

Fins al 15 de novembre es duu a terme la campanya anual de vacunació contra la grip estacional. La grip pot provocar complicacions i descompensacions en les persones que pateixen malalties cròniques i entre les persones grans. Per això es recorda la importància de vacunar-se, especialment els col·lectius inclosos en els grups de risc: les persones majors de 60 anys i els afectats per malalties pulmonars, cardiopaties, immunodeficiències greus, diabetis o alteracions mentals. Poden rebre el fàrmac de manera gratuïta al CAP de Masquefa (C/ de les Escoles, 6). El telèfon és el 93 772 64 34.

El 24 de novembre, donació solidària de sang

Amb el lema 'Moltes gràcies Masquefa' el dissabte 24 de novembre tots els masquefins tindrem una nova oportunitat de demostrar la nostra solidaritat amb les persones que necessiten sang. La Sala Polivalent del Recinte Rogelio Rojo obrirà les seves portes matí i tarda per acollir tothom que en vulgui donar. Per cinquè any l'Ajuntament i el Banc de Sang i Teixits organitzen, amb la col·laboració de vilatans, entitats i empreses, un nou acapte de donació de sang. Els organitzadors fan una crida a superar els 148 donants de l'any passat. La campanya està funcionant molt bé en tota la comarca: la veïna Piera va aconseguir 290 donacions, mentre que a Igualada es va arribar a les 650. Poden donar sang totes les persones sanes entre 18 i 65 anys que pesin més de 50 kg. No és necessari estar en dejú.

Una Diada festiva i reivindicativa

Masquefa va sumar-se l'Onze de Setembre a la celebració de la Diada Nacional de Catalunya amb una ballada de sardanes a la plaça de l'Estació amb la Cobla Rosaleda. La nit abans, l'associació Masquefa per la Independència va organitzar una concentració d'estelades a la plaça de l'Estació i una marxa de torxes pels carrers de la vila fins al Cementiri Vell, a més d'un concert del cantautor Jordi Montáñez.

A més, molts masquefins van desplaçar-se el dia 11 fins a Barcelona per participar en la històrica manifestació que va reclamar la independència de Catalunya. L'alcalde de Masquefa, Xavier Boquete, va ser un dels representants de l'Associació de Municipis per la Independència que, juntament amb els membres de l'Assemblea Nacional Catalana,es va reunir amb la Presidenta del Parlament, Núria de Gispert.

l'Estanc
Tabacs · Regals · Joguines · Papereria
Llibres · Revistes· Servei Fax
c/Major, 12 - 08783 Masquefa
Tel. 93 772 53 96 - 93 772 72 96 - Fax 93 772 72 96

set 7dies
premsa · revistes · papereria
llibreria · material d'oficina · llaminadures
joguines · regals · fotocòpies
servei fax · loto catalunya · enquadernacions
Av. Catalunya, 7 - 08783 Masquefa (Barcelona)
Tel./Fax: 93 772 52 49

Ahora Viajes Iberia es
MASQUEFA VIAJES
No pierdas más el tiempo
en internet,
nosotros somos más baratos.
Avda. de la Linia, 23 A - 08783 MASQUEFA (Barcelona)
Tel./Fax. 93 772 90 95 - masquefaviajes@gmail.com

GESTORIA
COMPTABILITAT - LABORAL - FISCAL
ASSEGURANCES - DECLARACIONS DE RENDA
TRÀFIC - AUTÒNOMS - ADVOCATS
Jordi Rubio Sansón
Graduat Social i Master en Assessoria Fiscal i Gestió Tributària
C/ Bonavista, 42 - Local · 08783 Masquefa
Tel.: 93 772 88 53 · Fax: 93 772 88 54
E-mail: jr.assessors@gmail.com
www.asesoriajorusa.com

Servei gratuït de bus municipal per a les Eleccions al Parlament de Catalunya (25 de novembre)

El diumenge 25 de novembre se celebren Eleccions al Parlament de Catalunya. Els veïns del casc urbà de Masquefa, Can Parellada, Can Valls, El Maset i Can Quiseró podran votar al col·legi electoral habilitat a l'escola El Turó (C/ Santa Clara, 28). Els veïns de La Beguda Alta empadronats a Masquefa podran votar al col·legi electoral situat a la Llar d'Infants Municipal Francesc Mata i Sanghés.

Durant tota la jornada l'Ajuntament posarà en marxa un servei gratuït d'autobús per desplaçar-se al col·legi electoral del Turó, amb els horaris següents:

MATÍ

Sortides

10.00 h – 12.00 h:
Can Quiseró Parada bus
10.15 h - 12.15 h:
El Maset Parada bus
10.30 h – 12.30 h:
Can Parellada Parada bus

Tornades

11.00 h: Tornada del col·legi electoral El Turó
13.00 h: Tornada del col·legi electoral El Turó

TARDA

Sortides

16.00 h – 18.00 h:
Can Quiseró Parada bus
16.15 h – 18.15 h: El Maset Parada bus
16.30 h – 18.30 h:
Can Parellada Parada bus

Tornades

17.00 h: Tornada del col·legi electoral El Turó
19.00 h: Tornada del col·legi electoral El Turó

Uns gegants 'de llibre'

La Colla de Geganters i Grallers de Masquefa va rebre a l'agost la visita d'un jove estudiant navarrès, Cristian Azcona, que està recorrent tot l'Estat per recopilar informació i material gràfic per editar un llibre sobre els gegants i la seva relació amb la festivitat del Corpus. Aquest estiu el jove va ser a diverses localitats catalanes, entre aquestes Masquefa, on va poder conèixer de primera mà la història de la Colla i els seus gegants, l'Isidre i la Magdalena, i la seva tradició de ballar pel Corpus. També va poder veure els gegants de Catalunya, en Treball i na Cultura. I és que la visita va coincidir amb el moment històric que viu la nostra vila, que aquest 2012 és Ciutat Gegantera, celebració que el jove estudiant també va poder conèixer a fons.

Azcona, que cursa el batxillerat de Lletres, va quedar "impressionat" per "l'espectacularitat i el seguiment" del fet geganter a Catalunya, el qual, en la seva opinió "està més vinculat a la religió que en altres indrets d'Espanya i també té més tradició per Corpus". L'estudiant, al qual encara queda força treball de camp per completar, ja ha contactat amb diverses editorials per a la publicació del llibre.

Gim Dolça, gimnàstica suau per a mantenir-se en forma

Aquest mes de setembre va començar un nou curs de Gim Dolça, les sessions de gimnàstica suau que l'Ajuntament organitza per a la gent gran per ajudar-los a mantenir la forma i prevenir possibles problemes de salut. Les sessions es fan els dimarts i dijous a la Sala Polivalent, en tres horaris diferents: de 5 a 6 de la tarda, de 6 a 7 i de 7 a 8.

D'altra banda, gairebé una quarantena de participants al curs de Gim Dolça 2011-2012 van reunir-se abans de l'estiu, al juliol. per acomiadar plegats la temporada amb un dinar en un restaurant de Masquefa. Després van fer una darrera sessió de gimnàstica a la Sala Polivalent, on van gaudir d'un berenar amb coca i van rebre un diploma de mans dels representants municipals.

Festa del Raïm: tradició i renovació

La flaire del raïm va tornar a envair Masquefa el 15 de setembre. Els carrers de la vila van veure de nou com hi desfilaven els carros per portar la collita de la vinya fins a la trepitjadora instal·lada a la plaça de l'Estació. La passejada i la trepitjada van ser els actes centrals d'una Festa del Raïm que va fer entrar Masquefa en el túnel del temps. Els masquefins van recordar, amb certa nostàlgia, els seus orígens vinculats al camp. La passejada amb els carros i cavalls d'Antoni Malet i de Pere Aloy va fer aquesta vegada un recorregut diferent. Molts infants van voler viure l'experiència i van enfilar-se dalt dels carruatges. Un cop a la plaça, no van dubtar a descalçar-se i a pujar a la trepitjadora.

Aquests dos actes van posar l'aroma clàssica a una Festa del Raïm que es va renovar amb algunes novetats i que es va ampliar a tres dies. La celebració es va estrenar el divendres, precisament amb una de les novetats:l'exposició d'etiquetes d'ampolles de cava de Dora Torres. Ja dissabte, abans de la passejada, els més petits van agafar forces amb un berenar de pa amb xocolata. També dissabte l'Alzinar ens va obsequiar amb una cata de vins i un maridatge de vins i formatges, una altra de les novetats. Ambdues van anar a càrrec del somelier Daniel Pasqual.

Després les havaneres van donar per tancada la jornada. La festa es va reprendre diumenge amb una altra novetat: un concert de violoncel i clarinet, amb Aina Amat i Albert Tomàs, que va posar la pell de gallina al centenar de persones que omplien la Capella del Roser.

Ajudem l'Ian!

L'Ian García és un nen de cinc anys de Sant Sadurní d'Anoia malalt de càncer. La seva família està recaptant fons per a un tractament d'immunoteràpia a Nova York. Quan tenia dos anys i mig, a l'Ian li van diagnosticar un neuroblastoma estadi 4, un tipus de càncer infantil que afecta el teixit nerviós. Avui la malaltia està controlada però els metges recomanen a la família fer 8 cicles d'immunoteràpia, d'un cost de 50.000 euros cadascun, per a reduir les probabilitats de reaparició de metàstasi. Fins avui l'Ian ha pogut rebre dos cicles d'aquest tractament. Per augmentar les probabilitats de curació encara li queden sis cicles, amb un cost de 300.000 euros.

Els familiars de l'Ian han obert un blog i un facebook ('Vamos a ayudar a Ian'), en què expliquen el cas i demanen ajut. També han obert un compte on tothom pot fer les seves aportacions:

-Titular: Ian García González
-Entitat: Caixa de Catalunya
-Nº de compte: 2013 0429 13 0202856425

A més han iniciat una campanya de recollida de taps de plàstic. L'Ajuntament de Masquefa s'ha sumat a la iniciativa i ha habilitat dos punts de recollida on podeu portar els vostres taps: a l'edifici de l'Ajuntament (C/ Major, 93) i al CTC (avinguda Catalunya, 60). També es recullen taps a les escoles de Masquefa. D'altra banda, el dissabte 20 d'octubre es farà a Masquefa una marató infantil, de les 9 del matí a les 9 del vespre, per a recaptar fons. L'organitza l'empresa Acemar amb la col·laboracio d'altres empreses, comerços i entitats. Al matí hi haurà inflables (euroatracciones.es), un taller per pintar-se la cara (L&Dansy Make Up), gimcana i jocs infantils, xanques i malabars (Esplai Giravolt), conta-contes (Teatrerus), concert (Painomi), un espectacle infantil (Escarabellos) i música. A la tarda també hi haurà inflables, un conte infantil (africastopmalaria.org / Montserrat Rabat), aeròbic infantil (Bonavista Gym), màgia (Pep Maria Màgic), dansa (Escola de Dansa Noemi Rubira), 'muay thay' i taekwondo infantil (Bonavista Gym), sevillanes (grup de ball Rocío), un concert (Vintage Band), música i tabals.

A més, se sortejarà una panera amb productes aportats per comerços de Masquefa i Piera. La marató es farà a les instal·lacions d'Acemar, al polígon La Pedrosa, 12-14, i l'entrada serà gratuïta. Hi haurà un punt per a recaptar col·laboracions, servei de bar amb preus populars, venta solidària de productes i recollida de taps de plàstic.

La Setmana de la Gent Gran bat rècords

Masquefa va viure del 3 al 9 de setembre una de les Setmanes de la Gent Gran més participades dels últims anys. Els avis i àvies van omplir els diversos escenaris d'un programa que va saber combinar els actes lúdics amb les activitats formatives.

Al llarg de set intensos dies, la gent gran no va tenir excusa per quedar-se al sofà. Tot al contrari, cada dia va trobar un bon argument per sortir al carrer. Dilluns els avis i àvies van 'competir' en una marató de jocs de taula i van demostrar les seves habilitats en el parxís, el 'remigio' i el dòmino. Dimarts van conèixer el servei de teleassistència en la xerrada que va oferir Núria Brossa, de Televida. Dimecres van gaudir amb el Macrojoc del 'Quinto'. I dijous, sessió doble. Al matí, els Mossos d'Esquadra i les Policies Locals de Masquefa i de Calafell van donar-los alguns consells bàsics de seguretat. I a la tarda, van moure l'esquelet en un ball amb 'disco-mòbil'. També doble va ser la jornada de divendres, quan van participar en un taller al Centre de Dia en què la psicòloga Laura Llamas els va explicar algunes pautes per entrenar la ment. Hores més tard van xalar amb l'obra 'La casa de los olvidos', a càrrec del Grup de Teatre Ballestea.

El cap de setmana va ser igual d'intens. Dissabte va ser el torn del cinema, amb la projecció d'un clàssic del cel·luloide, 'La gata sobre el tejado de zinc'. La projecció la va proposar la gent gran, que aquest any va participar en l'organització de la Setmana. I diumenge es van servir altres plats forts. Al migdia es va celebrar l'ofici religiós a la Polivalent. I acte seguit va tenir lloc el dinar popular, una deliciosa arrossada -preparada un any més pels Amics de la Paella- que va reunir al voltant de la taula fins a 450 comensals.

Coincidint amb les postres va arribar el moment més emotiu: l'homenatge a l'avi més gran (Jaume Jorba Prat, de 93 anys), l'àvia més gran (Maria Comellas Trevijano, de 97) i el matrimoni de més edat (integrat per Francesc Miralles –malauradament desaparegut dos dies després, l'11 de setembre- i Concepció Torner, casats el 1953). També la presidenta del Casal, Pepita Esteve, va veure agraïda la seva tasca. La Setmana de la Gent Gran es va tancar amb un ball amb el Grup Choffers. L'Ajuntament agraeix públicament la col·laboració del Casal i de tots els voluntaris.

ESPAI FAMÍLIA

Una eina de suport a l' educació dels fills i filles

Aquest mes d' octubre entrarà en funcionament la nova pàgina web Espai Família, un recurs elaborat des del Projecte Educatiu de Vila (PEV), amb la col·laboració de la Xarxa d'Infància i Adolescència de Masquefa, que s'adreça als pares i mares.

L'Espai Família recollirà informació i recursos d'interès per a les famílies. L'objectiu és facilitar-los l'accés a activitats, recursos, formació, informació, articles... relacionats amb la criança i l'educació dels fills i filles en les diferents edats.

Podreu accedir a l'Espai Família des de la pàgina web de l'Ajuntament de Masquefa (www.masquefa.cat) o bé directament a l'adreça www.masquefa.net/espaifamilia

Dia Universal dels Drets de l'Infant

El 20 de novembre és el Dia Universal dels Drets de l' Infant. A Masquefa encerclem aquest dia al calendari. Creiem que un dia com aquest és prou important com per destacar-lo i destinar-li un temps de reflexió. És per això que un any més, farem del 20 de novembre un dia especial per als nostres infants, i buscarem la complicitat i la col·laboració dels agents educatius del municipi i de les famílies per aconseguir-ho.

Totes les persones tenim uns drets que s'han de respectar, siguem grans o petits; i al mateix temps, lligat a cada dret, tenim també un deure i una responsabilitat.

La celebració del Dia Universal dels Drets de l'Infant pretén ser un acte festiu, però al mateix temps també un espai de reivindicació. És necessari recordar l'obligació que com a societat tenim de la protecció de la infància, d'assegurar el compliment dels drets dels infants que estableix la Convenció de Nacions Unides, tots i cadascun dels dies de l'any.

Malgrat els avenços a Catalunya en la garantia i el reconeixement dels drets de l'infant, **alguns d'aquests drets es veuen avui afectats per la combinació de la crisi econòmica i la reducció de la cobertura de serveis i de prestacions públiques.** Segons l' Informe sobre pobresa infantil, presentat pel Síndic de Greuges el setembre de 2012 al Parlament de Catalunya, *"actualment un 23,7% dels infants menors de 16 anys es troben en una situació de pobresa o estan en risc de patir-la"*

Informació extreta de la pàgina web www.sindic.cat

Un masquefí de ferro

L'atleta Òscar Rufete completa en 12 hores la Iron Man, la prova més dura del món

"És tan dura com diuen, i encara més!", diu Òscar Rufete. Aquest jove masquefí, que fa només quatre anys no practicava res d'esport, va participar el juliol a Roth (Alemanya) en la 'Iron Man Challenge', una de les proves de resistència més dures del món. Rufete, que la disputava per primera vegada, va aconseguir l'objectiu que s'havia marcat: acabar la prova. I ho va fer en només 12 hores i 7 minuts, temps en què va completar 3.800 metres nedant, 180 quilòmetres en bicicleta i 42 quilòmetres corrent. Amb tant d'esforç físic i de sacrifici, la temptació de plegar i deixar-ho córrer sempre passa pel cap dels atletes. De fet, n'hi va haver que es van retirar. Però no va ser el seu cas. "Quan em flaquejaven les forces pensava que ja hi estava posat i no podia deixar-ho a mitges, pensava en tot el temps que vaig entrenar per a preparar la prova, i pensava també que ho havia de fer per la meva família", afirma l'Òscar. "Has de ser molt fort mentalment; aquestes proves són en un 60 o 70% psicològiques, i en un 30% físiques".

"Quan et flaquegen les forces, has de ser molt fort mentalment; aquestes proves són en un 60 o 70% psicològiques, i en un 30% físiques".

Tot i que el més important era acabar, Rufete també va aconseguir un molt bon registre: va completar els 225,8 quilòmetres totals de la Iron Man en la posició 1.612 de 3.500 participants individuals de tot el món. També la van disputar uns altres 1.500 atletes en la categoria de relleus. L'experiència ha estat tan satisfactòria que l'Òscar ja confirma la seva participació en la 'Iron Man Challenge' que se celebrarà l'any que ve , el mes de juny, a Niça (França). Abans, aquest 18 de novembre, correrà la Marató de València amb el seu equip: el RayoTeam Barcelona. Aquest jove masquefí anima tothom "a fer esport, perquè és una experiència increïble". De fet, ell mateix va donar un gir de 180 graus a la seva vida quan, ara fa només quatre anys, va deixar de fumar i es va sentir fortament atret per l'esport. A més de disputar proves atlètiques, també és el preparador físic del Futbol Club Masquefa.

El Club Patí Masquefa afronta la nova temporada amb 7 equips

El Club Patí Masquefa va presentar tots els seus equips a l'afició en el que va ser el tret de sortida a la nova temporada. La presentació va comptar amb la participació de dos clubs convidats, l'Igualada Hoquei Club i el Sant Josep de Sant Sadurní d'Anoia, els quals van disputar partits amb els equips amfitrions.

El CP Masquefa disposa aquesta temporada de sis equips base: iniciació (amb infants nascuts el 2005), pre-benjamí de primer any, benjamí de primer any, benjamí de segon any, aleví de primer any, aleví de segon any, i infantil de segon any. A aquests equips s'hi suma el sènior, que aspira a tot i que s'ha reforçat amb tres incorporacions de pes: Isaac Mateo, un jugador format a l'Igualada i que arriba procedent de l'Andorra, Oleguer Martí, un reforç de luxe que ve del CP Monjos, i el nou entrenador, Óscar Lupión, un home de dilatada trajectòria en el món de l'hoquei, ja que com a jugador ha defensat els colors del Noia, l'Igualada i el CP Alcobendas.

L'espectacular Campionat de Catalunya d'Autocròs omple a vessar el circuit de La Pedrosa

Pilots vinguts d'arreu de Catalunya, Castelló i les Illes Balears van oferir un gran espectacle, l'únic d'aquest nivell que es pot veure a tota la comarca

Sort dispar per als pilots masquefins: José Luís Ulloa va haver d'abandonar per una avaria, i Antonio Sánchez va estar a només un pas de pujar al podi

El circuit de La Pedrosa va omplir-se el 23 de setembre fins a la bandera d'afeccionats que no es van voler perdre un emocionant Campionat de Catalunya d'Autocròs, l'únic esdeveniment d'aquesta categoria que es pot veure en l'actualitat a la comarca de l'Anoia. La prova va tenir com a gran atractiu la participació dels millors pilots de l'especialitat. En total hi van prendre part 33 pilots vinguts no només de Catalunya sinó també de les Illes Balears i Castelló.

També hi van córrer dos pilots de Masquefa: José Luís Ulloa i Antonio Sánchez, que van tenir sort dispar. El primer va haver d'abandonar a mitja cursa per l'avaria que va patir el seu Opel Corsa. El segon va quedar quart en la Divisió II (en la que competeixen vehicles de fins a 2.000 cc). El seu Opel Astra va completar les 10 voltes en 8 minuts i 52 segons, 40 segons més que el primer classificat, Jordi Costa, que es va imposar sense gaire oposició després de l'abandonament de Xavier Crespi i Josep Munné. El segon classificat en la Divisió II va ser Miguel Gracia (a 4 segons del primer), i el tercer José Antonio Rodenas (a 41 segons).

En la Divisió IIa (vehicles de fins a 1.600cc) la primera plaça va ser per a Joan Soldevila (amb un temps de 8 minuts i 47 segon). Aquest pilot va demostrar la seva autoritat en tot moment i va saber controlar la cursa, dominant de principi a fi. Lluís Codina va finalitzar segon, amb un temps de 8 minuts i 50 segons, i Àngel Capellera, tercer, amb 8 minuts 51 segons. La Divisió IIa també va viure el debut agredolç de la pilot Antònia Martínez, de Sant Esteve Sesrovires. El seu Peugeot 205 va perdre el control i va acabar bolcant a la primera mànega classificatòria, fet que va obligar a treure bandera vermella i aturar la cursa per poder retirar el vehicle. Malgrat això, es va refer i a la final va entrar en vuitena posició, a només 2 segons del setè, demostrant una gran capacitat de reacció en la seva primera participació en aquesta especialitat.

En categoria Car Cross la victòria va ser per al pilot mallorquí Juan José Moll, que no va donar opció als seus rivals. Va fer un temps de 7 minuts i 8 segons. El podi el van completar Jordi Puigvert (a 7 segons del líder) i Juan Josep Aranda (a gairebé 9 segons).

Tots els pilots van brindar un gran espectacle automobilístic i van fer gaudir de valent els afeccionats, que van omplir com mai el circuit de La Pedrosa. Una vegada més l'entitat masquefina Gas a Fons va donar una autèntica lliçó de com s'organitza una cursa d'aquest nivell.

'Stage' del Club Bàsquet Masquefa

El Club Bàsquet Masquefa va celebrar del 3 al 7 de setembre el seu primer 'stage', que va ser un èxit de participació. Amb aquesta iniciativa, el CB Masquefa va voler donar als infants i joves l'oportunitat de familiaritzar-se amb aquest esport. A la vegada va servir perquè els nens i nenes de l'entitat preparessin la nova temporada mitjançant activitats com jocs, enlloc d'iniciar directament els entrenaments tècnics.

Els participants van gaudir de diversos jocs relacionats amb el bàsquet, enquadrats en quatre grups diferents en funció de l'edat. També van participar en jocs d'aigua i es van poder fer ells mateixos les samarretes d'aquesta estada esportiva, que va tenir com a punt final una gran festa del bàsquet.

Aquesta temporada 2012-2013 el CB Masquefa compta amb més d'un centenar d'esportistes i 8 equips federats: pre-mini mixte, mini mixte, pre-infantil femení, pre-infantil masculí, infantil masculí, cadet masculí, sènior sots 25 masculí, i sènior femení. També té dos equips no federats: el de l'escola i el de veterans.

la bàscula
butlleti informatiu de la regidoria de joventut

Castanyes o carbasses?

És tradició que a Catalunya, la vigília de Tots Sants, es mengin castanyes i panellets i es begui vi dolç. Aquest costum conviu actualment amb la celebració del Halloween anglosaxó i altres festes multitudinàries

Tradició i modernitat conviuen en aquesta diada d'homenatge als difunts. Els dies 1 i 2 de novembre, segons el calendari religiós, se celebra el Dia de Tots Sants i el Dia del Morts, un moment en què el món dels vius i el dels difunts s'uneixen. El dia 1 els vius visitem els morts als cementiris; el dia 2 els morts 'visiten' els vius. Coincidint amb aquestes dates, arreu es fan celebracions de tota mena, amb una gran diversitat d'activitats en funció de l'indret i les creences. Del món anglosaxó, especialment dels Estats Units, i popularitzat pel cinema, han arribat nous elements iconogràfics: carbasses, esquelets i bruixes són cada vegada més presents en aquestes dates. Però l'origen del Halloween no és pas als Estats Units sinó a Irlanda. Els immigrants irlandesos el van exportar. Celebrar el Hallowen no implica necessàriament ser incívic i molestar els veïns. Per tant, recordeu que heu de respectar aquesta convivència i evitar tirar ous a les portes de les cases; no tothom entén el Halloween ni està obligat a celebrar-ho, de la mateixa manera què ningú ens obliga a menjar castanyes ni panellets.

D'altra banda, hi ha diverses llegendes que expliquen l'origen de la tradició de menjar castanyes, panellets i vi dolç. Segons la més estesa, durant aquests dies els campaners feien sonar les campanes de les esglésies sense descans per avisar els veïns de l'arribada del moment de pregar pels difunts. Com que era una tasca esgotadora, s'enduien castanyes, el fruit més comú en aquesta època de l'any, ben regades amb vi per agafar forces. El segle XVIII aquest costum s'havia estès a tot Catalunya i havia esdevingut una pràctica popular.

A banda del vessant més tradicional, la Castanyada també té un vessant lúdic. A Masquefa fa uns anys el col·lectiu juvenil KSJ organitzava la Festa de la Castanyada amb un concert de grups locals i de les rodalies. Darrerament la Penya Blanc i Blava ha agafat el relleu i organitza la 'Rumba de la Castanya'. L'edició d'enguany compta amb el suport del Col·lectiu Desfesta.

RUMBA DE LA CASTANYA 2012

Aquest és el programa previst per a la 'Rumba de la Castanya' d'aquest 2012:

Divendres 26 d'octubre

Torneig de PRO/FIFA
A les 17h al Casal de Joves

Dissabte 27 d'octubre

Batalla de 'gallos'
(concurs de cantants de rap)
A les 17h al Casal de Joves

Concert
A les 23h a la Sala Polivalent

Dijous 1 de novembre

Torneig de poker

A les 17h a la Sala Polivalent

FRANCESC MIRALLES I MESTRE (1924-2012)

En Francesc Miralles i Mestre va néixer un 13 d'abril de 1924. Era fill d'una família d'industrials del tèxtil del Vallès, home treballador, extremadament responsable, estudiós, inquiet i compromès, de conviccions profundament cristianes i catalanistes; ja de ben jovenet participava en agrupacions juvenils de la seva Sabadell natal, on va conèixer a la seva companya de tota la vida, la Concepció, amb qui va tenir 6 fills i 8 néts.

En Francesc era llicenciat en enginyeria industrial, i també era diplomat en organització i gestió empresarial. La seva formació el va portar a dirigir una empresa metal·lúrgica a Torelló entre 1956 i 1963. En aquesta població també va establir una dilatada i extensa activitat associativa: va fundar el Club Infantil, el Moviment de graduats de la plana de Vic, i dirigia el Full parroquial de Torelló entre d'altres. A conseqüència de la seva intensa activitat va conèixer personalment l'aleshores tinent de la Guàrdia Civil Antonio Tejero Molina, destinat a la caserna de Torelló, amb qui va tenir un parell d'enfrontaments per la seves activitats a la vila. Poc podia imaginar que uns anys més tard aquell tinent ens sorprengués a tots, l'any 1981, amb un intent de cop d'Estat, coincidint en un període en que en Francesc Miralles s'havia convertit en el primer alcalde democràtic de Masquefa després de la llarga dictadura franquista.

A en Francesc l'unia una forta amistat amb qui fou President del Parlament de Catalunya entre 1984 i 1988, en Miquel Coll i Alentorn, amb qui compartia la seva formació acadèmica i la seva passió per la Història de Catalunya. Fruit d'aquesta relació, i dels seus ideals, l'any 1959, és va convertir en militant d'Unió Democràtica de Catalunya, partit del qual fou representant de la Comissió d'Indústria, Conseller Nacional i membre actiu d'altres comissions. Amb l'objectiu que la gent gran participés activament en la societat, va ser membre constituent de la Unió Europea de Sèniors i cofundador de la Unió Catalana de Sèniors.

Francesc Miralles i Miquel Coll i Alentorn, l'any 1981, en un acte institucional a Masquefa

La família Miralles va arribar a Masquefa l'any 1963, quan a en Francesc li van oferir el càrrec de director de la fàbrica Rogelio Rojo, i ell va decidir acceptar perquè la proximitat de Masquefa amb Barcelona facilitava els estudis dels seus fills, i pel repte professional que suposava modernitzar la fàbrica. La construcció de l'edifici amb sostre de dents de serra és obra de la seva època com a director, l'any 1973. La seva trajectòria a la 'Fàbrica' el va convertir en una persona molt coneguda i respectada a la Vila de Masquefa, i per això va encapçalar les llistes de CiU durant les primeres eleccions democràtiques després de la dictadura franquista l'any 1979.

Com a resultat d'aquestes eleccions, el dia 19 d'abril Francesc Miralles i Mestre, amb 54 anys, es convertia en el primer alcalde democràtic de Masquefa després de la guerra civil. No va ser un període gens fàcil, com bé deia el poeta Martí i Pol tot estava per fer i tot era possible. La transició democràtica després de 40 anys de dictadura havia de superar molts obstacles, ànsies, rancúnies i fantasmes del passat. Avui és de justícia històrica agrair-li a en Francesc tot el seu esforç i dedicació per haver contribuït a iniciar el camí pacífic i de convivència del nostre procés democràtic.

Aquest 11 de setembre ens deixava en Francesc Miralles i Mestre. En aquell precís instant el seu fill Joaquim l'acompanyava, i ple de sentiment ho va voler anunciar en una xarxa social amb aquestes paraules:

"...El millor dia per un català que ha viscut la postguerra, el franquisme, l'etapa de transició de la dictadura a la democràcia, essent el primer alcalde del seu poble en instaurar-se la democràcia. Una persona que ha defensat sempre Catalunya, involucrada de cap a peus per l'estat català i la llengua catalana.....Posats a triar un dia per morir, l'11 de setembre de 2012 és el millor dia perquè aquest català.... descansi en pau".

Xavier Pérez Fornés

LES VOSTRES OPINIONS

La revista Masquefa batega posa a disposició dels lectors i lectores una secció on podeu publicar les vostres opinions sobre temes de la vila o d'interès general, així com idees i suggeriments. Ens podeu fer arribar els comentaris personalment a la recepció de l'Ajuntament (C/ Major, 93) o al correu electrònic masquefabatega@masquefa.net

NOM: Futbol Club Masquefa
ANY DE CREACIÓ: 1947
INTEGRANTS: La junta la integren 10 persones
SOCIS: 34
CATEGORIA: Esports
ACTIVITAT: Promoció de l'esport del futbol. Formació de futbolistes i disputa de competicions.
adreça: C/ La Pau s/n
tel.: 93 772 66 71
e-mail: futbolclubmasquefa@gmail.com

Futbol Club Masquefa: una escola que forma futbolistes i, sobretot, persones

El Futbol Club Masquefa és una de les entitats més antigues de la vila. Des dels anys cinquanta del segle passat està integrat en la Federació Catalana de Futbol, però l'actual junta conserva una foto anterior, datada l'any 1947, d'un dels primers equips del club. També té constància que l'entitat ja havia fet uns anys abans els seus primers xuts, quan jugadors i seguidors es reunien al 'Camp de l'Era'. Des d'aleshores ha plogut molt. El club ha canviat d'escenari en tres ocasions (primer al camp del Carrer del Forn, després al camp de la Font de la Malesa i des del 2010 al nou camp de gespa artificial). I, malgrat els lògics alts i baixos, ha estat capaç de mantenir-se com una de les entitats més actives de casa nostra.

Avui el FC Masquefa té com a principal missió "formar futbolistes, i abans que res, formar persones", explica Juan Llamas, el seu incombustible president. Llamas lidera una junta integrada per uns altres 9 components: els vicepresidents Antonio Arena, Francisco Merchán i José María Llorente, el tresorer Luís Alastruey, la secretària Anabel Armaza, i els vocals José Palacios, Dolores González, Josep Marches i Purificación Sampedro. "Al marge de la tècnica i la tàctica del futbol, els infants i joves aprenen valors com el companyerisme, el treball en equip, el respecte als companys, als contraris, a l'àrbitre, l'esportivitat...." afegeix Domingo Merchán, el director tècnic del club. En la seva tasca, el màxim responsable de l'àrea tècnica compta amb el suport del coordinador de futbol 7 (José Moreno), el coordinador de futbol 11 (David Cabello), el coordinador de porters (José María Merchan) i el preparador físic (Óscar Rufete).

Bona mostra de la important labor que el club realitza amb la cantera és l'elevat nombre d'equips que té: aquesta temporada 2 de categoria promeses, 3 prebenjamins, 2 benjamins, 2 alevins, 1 infantil de futbol 11, 1 infantil de futbol 7, 1 equip de fèmines futbol 7, 1 cadet i 1 juvenil. A aquests s'hi sumen l'amateur de fèmines, el primer equip i els veterans. En total 17 equips i 217 futbolistes, entre 4 i 46 anys.

El bon estat de salut del futbol base masquefí també es fa palès amb el multitudinari Torneig Juan Llamas, que el club organitza cada any amb una gran participació d'equips, o el contracte d'afiliació que ha signat amb el RCD Espanyol, que té prioritat per a incorporar les seves joves promeses. La jugada no és nova: el club ja ha nodrit la cantera de grans equips com l'Espanyol i el Barça en anteriors ocasions. Fa unes temporades el Barça es va endur José García i Julián Maica. Molt abans el masquefí Alejo Índias va fitxar pels culés i va acabar jugant a Primera Divisió amb el Celta de Vigo. I el mateix Domingo Merchán va arribar a disputar alguns partits amb el primer equip de l'Espanyol. Sens dubte, bons futbolistes, però millors persones encara.

"El club fa una crida a tots els afeccionats al futbol perquè se'n facin socis: la quota anual és de només 35 euros, 15 per als jubilats"